



คำรับรองการปฏิบัติงาน  
สถาบันวิจัยและพัฒนาพื้นที่สูง  
(องค์การมหาชน)  
ประจำปีงบประมาณ พ.ศ. ๒๕๕๙

๑. คำรับรองระหว่าง

พลเอก ฉัตรชัย สาริกัลยะ	รัฐมนตรีว่าการกระทรวงเกษตรและสหกรณ์	ผู้รับคำรับรอง
	และ	
ดร.อำพน กิตติอำพน	ประธานกรรมการ	ผู้ทำคำรับรอง

๒. คำรับรองนี้เป็นคำรับรองฝ่ายเดียว มิใช่สัญญาและใช้สำหรับระยะเวลา ๑ ปี เริ่มตั้งแต่วันที่ ๑ ตุลาคม ๒๕๕๘ ถึงวันที่ ๓๐ กันยายน ๒๕๕๙

๓. รายละเอียดของคำรับรอง ได้แก่ แผนปฏิบัติงานประจำปีงบประมาณ พ.ศ. ๒๕๕๙ ของสถาบันวิจัยและพัฒนาพื้นที่สูง (องค์การมหาชน) กรอบการประเมินผลการปฏิบัติงาน น้ำหนัก ตัวชี้วัดผลการปฏิบัติงาน เป้าหมาย เกณฑ์การให้คะแนน และรายละเอียดอื่น ๆ ตามที่ปรากฏอยู่ในเอกสารประกอบท้ายคำรับรองนี้

๔. ข้าพเจ้าพลเอก ฉัตรชัย สาริกัลยะ รัฐมนตรีว่าการกระทรวงเกษตรและสหกรณ์ ในฐานะรัฐมนตรีผู้รักษาการตามพระราชกฤษฎีกาจัดตั้ง สถาบันวิจัยและพัฒนาพื้นที่สูง (องค์การมหาชน) ได้พิจารณาและเห็นชอบกับแผนปฏิบัติงานประจำปีงบประมาณ พ.ศ. ๒๕๕๙ ของสถาบันวิจัยและพัฒนาพื้นที่สูง (องค์การมหาชน) กรอบการประเมินผลการปฏิบัติงาน น้ำหนัก ตัวชี้วัดผลการปฏิบัติงาน เป้าหมาย เกณฑ์การให้คะแนนและรายละเอียดอื่น ๆ ตามที่กำหนดในเอกสารประกอบท้ายคำรับรองนี้ และข้าพเจ้ายินดีจะให้คำแนะนำกำกับ และตรวจสอบผลการปฏิบัติงานของ ดร.อำพน กิตติอำพน ประธานกรรมการสถาบันวิจัยและพัฒนาพื้นที่สูงให้เป็นไปตามคำรับรองที่จัดทำขึ้นนี้

๕. ข้าพเจ้า ดร.อำพน กิตติอำพน ประธานกรรมการสถาบันวิจัยและพัฒนาพื้นที่สูงได้ทำความเข้าใจคำรับรองตาม ๓ แล้ว ขอให้คำรับรองกับรัฐมนตรีว่าการกระทรวงเกษตรและสหกรณ์ว่าจะมุ่งมั่นปฏิบัติงานให้เกิดผลงานที่ดีตามเป้าหมายของตัวชี้วัดแต่ละตัวในระดับสูงสุด เพื่อให้เกิดประโยชน์สุขแก่ประชาชนตามที่ให้คำรับรองไว้

๖. ผู้รับคำรับรองและผู้ทำคำรับรอง ได้เข้าใจคำรับรองการปฏิบัติงานและเห็นพ้องกันแล้ว จึงได้ลงลายมือชื่อไว้  
เป็นสำคัญ

พ.ด.อ. 

(พลเอก ฉัตรชัย สาริกัลยะ)  
รัฐมนตรีว่าการกระทรวงเกษตรและสหกรณ์

วันที่ ..... 31 ส.ค. 2559 .....

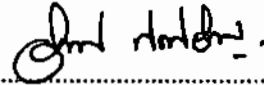

(ดร.อำพน กิตติอำพน)  
ประธานกรรมการ

วันที่ ..... 31 ส.ค. 2559 .....



คำรับรองการปฏิบัติงาน  
สถาบันวิจัยและพัฒนาพื้นที่สูง  
(องค์การมหาชน)  
ประจำปีงบประมาณ พ.ศ. ๒๕๕๙

๑. คำรับรองระหว่าง

ดร.อำพน กิตติอำพน

ประธานกรรมการ

ผู้รับคำรับรอง

และ

นางสาวรุจิรา रिมนต์

ผู้อำนวยการ

ผู้ทำคำรับรอง

สถาบันวิจัยและพัฒนาพื้นที่สูง

๒. คำรับรองนี้เป็นคำรับรองฝ่ายเดียว มีใช้สัญญาและใช้สำหรับระยะเวลา ๑ ปี เริ่มตั้งแต่วันที่ ๑ ตุลาคม ๒๕๕๘ ถึงวันที่ ๓๐ กันยายน ๒๕๕๙
๓. รายละเอียดของคำรับรอง ได้แก่ แผนปฏิบัติงานประจำปีงบประมาณ พ.ศ. ๒๕๕๙ ของสถาบันวิจัยและพัฒนาพื้นที่สูง (องค์การมหาชน) กรอบการประเมินผลการปฏิบัติงาน น้ำหนัก ตัวชี้วัด ผลการปฏิบัติงาน เป้าหมาย เกณฑ์การให้คะแนน และรายละเอียดอื่น ๆ ตามที่ปรากฏอยู่ในเอกสารประกอบท้ายคำรับรองนี้
๔. ข้าพเจ้า ดร.อำพน กิตติอำพน ในฐานะประธานกรรมการสถาบันวิจัยและพัฒนาพื้นที่สูงได้พิจารณาและเห็นชอบกับแผนปฏิบัติงานประจำปีงบประมาณ พ.ศ. ๒๕๕๙ ของสถาบันวิจัยและพัฒนาพื้นที่สูง (องค์การมหาชน) กรอบการประเมินผลการปฏิบัติงาน น้ำหนัก ตัวชี้วัด ผลการปฏิบัติงาน เป้าหมาย เกณฑ์การให้คะแนน และรายละเอียดอื่น ๆ ตามที่กำหนดในเอกสาร ประกอบท้ายคำรับรองนี้ และข้าพเจ้ายินดีจะให้คำแนะนำ กำกับ และตรวจสอบผลการปฏิบัติงานของ นางสาวรุจิรา रिมนต์ ผู้อำนวยการสถาบันวิจัยและพัฒนาพื้นที่สูง ให้เป็นไปตามคำรับรองที่จัดทำขึ้นนี้
๕. ข้าพเจ้า นางสาวรุจิรา रिมนต์ ผู้อำนวยการสถาบันวิจัยและพัฒนาพื้นที่สูง ได้ทำความเข้าใจคำรับรองตาม ๓ แล้ว ขอให้คำรับรองกับประธานกรรมการสถาบันวิจัยและพัฒนาพื้นที่สูงว่าจะมุ่งมั่นปฏิบัติงานให้เกิดผลงานที่ดีตามเป้าหมายของตัวชี้วัดแต่ละตัวในระดับสูงสุด เพื่อให้เกิดประโยชน์สุขแก่ประชาชนตามที่ให้คำรับรองไว้

๖. ผู้รับคำรับรองและผู้ทำคำรับรอง ได้เข้าใจคำรับรองการปฏิบัติงานและเห็นพ้องกันแล้ว จึงได้ลงลายมือชื่อไว้  
เป็นสำคัญ

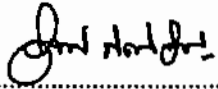

(ดร.อำพน กิตติอำพน)  
ประธานกรรมการ

วันที่ ..... ๒๘ มี.ค ๒๕๖๑.....



(นางสาวรุจิรา रिมมติ)

ผู้อำนวยการ  
สถาบันวิจัยและพัฒนาพื้นที่สูง  
วันที่ ..... ๒๘ มี.ค ๒๕๖๑.....

เอกสารประกอบคำรับรองการปฏิบัติงาน

ประจำปีงบประมาณ พ.ศ. 2559

สถาบันวิจัยและพัฒนาพื้นที่สูง

(องค์การมหาชน)

## แผนปฏิบัติงานประจำปีงบประมาณ พ.ศ. 2559 สถาบันวิจัยและพัฒนาพื้นที่สูง (องค์การมหาชน)

วัตถุประสงค์การจัดตั้ง ตามพระราชกฤษฎีกาจัดตั้ง พ.ศ. 2548

1. ส่งเสริม สนับสนุนการวิจัยและการพัฒนางานโครงการหลวง
2. สนับสนุนการวิจัย รวบรวมและเก็บรักษาวัชกรใหม่ เสริมสร้างและรักษาภูมิปัญญาท้องถิ่น ตลอดจนรักษาคุณค่าของความหลากหลายทางชีวภาพบนพื้นที่สูง
3. ส่งเสริมและประสานความร่วมมือกับมูลนิธิโครงการหลวง ส่วนราชการ รัฐวิสาหกิจ หน่วยงานของรัฐและสถาบันการศึกษาที่เกี่ยวข้อง และภาคเอกชนทั้งในประเทศและต่างประเทศในการศึกษา ค้นคว้า วิจัย พัฒนาและการถ่ายทอดข้อมูลและเทคโนโลยีบนพื้นที่เหมาะสมสู่ชุมชน
4. จัดให้มีการศึกษา ค้นคว้า วิจัย พัฒนาและเผยแพร่ข้อมูลและสารสนเทศเกี่ยวกับการพัฒนาพื้นที่สูงอย่างครบวงจร เช่น ด้านการผลิต การตลาด มาตรฐานผลิตภัณฑ์การขนส่ง สินค้า ตลอดจนเป็นศูนย์ประสานงานและส่งเสริมการดำเนินการดังกล่าว
5. ร่วมมือและแลกเปลี่ยนการพัฒนาทางวิชาการด้านการวิจัยและพัฒนาพื้นที่สูงในระดับนานาชาติ
6. ให้บริการด้านการให้คำปรึกษาและการให้บริการในด้านต่างๆที่เกี่ยวกับการพัฒนาพื้นที่สูงที่ได้รับการศึกษา ค้นคว้า วิจัย และพัฒนา
7. สนับสนุนและดำเนินการให้มีการรับรองมาตรฐานผลิตภัณฑ์ของสินค้า โครงการหลวงและสินค้าในโครงการของสถาบันจากหน่วยงานในประเทศและต่างประเทศ รวมทั้งดำเนินการให้มีการจดทะเบียนสิทธิบัตร เครื่องหมายการค้าและทรัพย์สินทางปัญญาอื่นๆทั้งในประเทศและต่างประเทศ
8. จัดแสดงนิทรรศการด้านการเกษตร ด้านความหลากหลายทางชีวภาพ และด้านอื่นๆ ดำเนินการบริหารจัดการแหล่งท่องเที่ยวและพักผ่อนทางด้านการเกษตรและวัฒนธรรม รวมทั้งเป็นศูนย์เรียนรู้ทางการเกษตรและการอนุรักษ์พันธุ์พืช อันเป็นการส่งเสริมและสนับสนุนการดำเนินกิจการตามวัตถุประสงค์ของสถาบัน

### วิสัยทัศน์

มุ่งการวิจัยและพัฒนาเพื่อสนับสนุนงานโครงการหลวง และขยายผลโครงการหลวงเพื่อให้เกิดการพัฒนาพื้นที่สูงอย่างยั่งยืน รวมทั้งพัฒนาอุทยานหลวงราชพฤกษ์ให้เป็นแหล่งความรู้พืชสวน ความหลากหลายทางชีวภาพ และแหล่งท่องเที่ยวที่มีคุณภาพระดับนานาชาติ

## ยุทธศาสตร์

1. การวิจัยและพัฒนา
2. การพัฒนาสนับสนุนโครงการหลวงและขยายผลโครงการหลวง
3. การบริหารจัดการอุทยานหลวงราชพฤกษ์
4. การบริหารจัดการที่มีประสิทธิภาพ

การประเมินสำหรับ สถาบันวิจัยและพัฒนาพื้นที่สูง (องค์การมหาชน) ประกอบด้วย มิติ 4 ด้าน น้ำหนักรวมร้อยละ 100 ดังนี้

- |              |   |           |
|--------------|---|-----------|
| 1. มิติที่ 1 | มิติด้านประสิทธิผลตามแผนปฏิบัติงาน          | ร้อยละ 60 |
| 2. มิติที่ 2 | มิติด้านคุณภาพการให้บริการ                  | ร้อยละ 10 |
| 3. มิติที่ 3 | มิติด้านประสิทธิภาพของการปฏิบัติงาน         | ร้อยละ 11 |
| 4. มิติที่ 4 | มิติด้านการกำกับดูแลกิจการและการพัฒนาองค์กร | ร้อยละ 19 |

การประเมินสำหรับสถาบันวิจัยและพัฒนาพื้นที่สูง (องค์การมหาชน)คำนวณจากผลคะแนนถ่วงน้ำหนักของมิติ 4 ด้าน ดังนี้

ผลคะแนน	น้ำหนัก (%)	เป้าหมาย/เกณฑ์การให้คะแนน				
		1	2	3	4	5
1. ผลคะแนนถ่วงน้ำหนักของมิติด้านประสิทธิผลตามแผนปฏิบัติงาน	60	1	2	3	4	5
2. ผลคะแนนถ่วงน้ำหนักของมิติด้านคุณภาพการให้บริการ	10	1	2	3	4	5
3. ผลคะแนนถ่วงน้ำหนักของมิติด้านประสิทธิภาพของการปฏิบัติงาน	11	1	2	3	4	5
4. ผลคะแนนถ่วงน้ำหนักของมิติด้านการกำกับดูแลกิจการและการพัฒนาองค์กร	19	1	2	3	4	5
<b>รวม</b>	<b>100</b>	<b>1</b>	<b>2</b>	<b>3</b>	<b>4</b>	<b>5</b>



ยุทธศาสตร์	วัตถุประสงค์ การจัดตั้ง ตามกฎหมาย	ตัวชี้วัด	น้ำหนัก (ร้อยละ)	เป้าหมาย ปี 2559	ข้อมูลพื้นฐาน (Baseline data)			เกณฑ์การให้คะแนน					หมายเหตุ
					2556	2557	2558	1	2	3	4	5	
มิติที่ 1 มิติด้านประสิทธิผลของการปฏิบัติงาน (ร้อยละ 60)													
	1.ส่งเสริม สนับสนุน การวิจัยและการ พัฒนาโครงการหลวง 2.สนับสนุนการวิจัย รวบรวมและเก็บรักษา นวัตกรรมใหม่ เสริมสร้างและรักษาภูมิ ปัญญาท้องถิ่น ตลอดจนรักษาคุณค่า ของความหลากหลาย ทางชีวภาพบนพื้นที่สูง 7. สนับสนุนและ ดำเนินการให้มีการ รับรองมาตรฐาน ผลิตภัณฑ์ของสินค้า โครงการหลวงและ สินค้าในโครงการ ของสถาบันจาก หน่วยงานในประเทศ และต่างประเทศ	1.1 ร้อยละของความสำเร็จการนำ ผลงานวิจัยไปใช้ประโยชน์และ/หรือ การยื่นจดทรัพย์สินทางปัญญา (หน่วย: ร้อยละ)	15	100	-	-	100	80	90	100	110	120	ตัวชี้วัดผลลัพธ์  จำนวนผลงานวิจัยหรือทรัพย์สินทาง ปัญญาที่มีการนำไปขยายผล ใช้ ประโยชน์ หรือสร้างสิทธิประโยชน์ ในปี 59x 100  จำนวนผลงานวิจัยหรือทรัพย์สินทาง ปัญญามีการนำไปขยายผล ใช้ ประโยชน์ หรือสร้างสิทธิประโยชน์ ตามแผน ในปี 59  - ตัวชี้วัดต่อเนื่อง พิจารณาจาก จำนวนผลงานวิจัยหรือทรัพย์สินทาง ปัญญาที่สามารถนำไปขยายผล ใช้ ประโยชน์ และ/หรือสร้างสิทธิ ประโยชน์ เทียบกับแผนงานในปี 2559 และกำหนดเงื่อนไขต้องมีการ ยื่นขอจดทรัพย์สินทางปัญญา (อนุสิทธิบัตร สิทธิบัตร เครื่องหมาย การค้า) อย่างน้อย 13 รายการ

ยุทธศาสตร์	วัตถุประสงค์ การจัดตั้ง ตามกฎหมาย	ตัวชี้วัด	น้ำหนัก (ร้อยละ)	เป้าหมาย ปี 2559	ข้อมูลพื้นฐาน (Baseline data)			เกณฑ์การให้คะแนน					หมายเหตุ
					2556	2557	2558	1	2	3	4	5	
		1.2 จำนวนรายได้ของเกษตรกรที่เกิดขึ้นจากการได้รับการถ่ายทอดองค์ความรู้และมีการนำไปใช้ประโยชน์ในการพัฒนาอาชีพ (หน่วย: ล้านบาท)	8	168	72	1019	1885	180	185	190	195	200	ตัวชี้วัดผลลัพธ์
	3. ส่งเสริมและประสานความร่วมมือกับมูลนิธิโครงการหลวง ส่วนราชการรัฐวิสาหกิจหน่วยงานของรัฐ และสถาบันการศึกษาที่เกี่ยวข้อง และภาคเอกชนทั้งในประเทศและต่างประเทศในการศึกษา ค้นคว้า วิจัย พัฒนาและการถ่ายทอดข้อมูลและเทคโนโลยีบนพื้นที่	1.3 ชุมชนที่จัดทำแผนชุมชนและได้ดำเนินการตามแผน (หน่วย: กลุ่ม)	7										
		1.3.1 จัดทำแผนชุมชนปี 2559 (หน่วย: จำนวน)	(3)	29	-	14	29	27	28	29	30	31	ตัวชี้วัดผลผลิต
		1.3.2 การดำเนินการตามแผนชุมชน (หน่วย: ระดับ)	(4)	3	-	-	-	1	2	3	4	5	ตัวชี้วัดผลลัพธ์ เป็นการดำเนินงานตามแผนชุมชนที่ได้จัดทำในอดีตและแผนชุมชนที่สามารถดำเนินการได้ในปี 2559 โดยผลการดำเนินงานตามแผนชุมชน พิจารณาจากร้อยละของการถ่วงน้ำหนักการดำเนินงานแต่ละแผน และร้อยละของการถ่วงน้ำหนักของการบรรลุเป้าหมายของแต่ละแผน <u>เงื่อนไข</u> กรณีที่เป้าหมายของแผนชุมชนไม่

*Handwritten signature*

ยุทธศาสตร์	วัตถุประสงค์การจัดตั้งตามกฎหมาย	ตัวชี้วัด	น้ำหนัก (ร้อยละ)	เป้าหมาย ปี 2559	ข้อมูลพื้นฐาน (Baseline data)			เกณฑ์การให้คะแนน					หมายเหตุ
					2556	2557	2558	1	2	3	4	5	
	เหมาะสมสู่ชุมชน	<b>เกณฑ์การให้คะแนน</b> <b>ระดับ 1</b> ดำเนินการได้ตามแผนชุมชนร้อยละ 80 <b>ระดับ 2</b> ดำเนินการได้ตามแผนชุมชนร้อยละ 90 <b>ระดับ 3</b> ดำเนินการได้ตามแผนชุมชนร้อยละ 100 และสามารถบรรลุเป้าประสงค์ของแผนได้ร้อยละ 60 <b>ระดับ 4</b> ดำเนินการได้ตามแผนชุมชนร้อยละ 100 และสามารถบรรลุเป้าประสงค์ของแผนได้ร้อยละ 80 <b>ระดับ 5</b> ดำเนินการได้ตามแผนชุมชนร้อยละ 100 และสามารถบรรลุเป้าประสงค์ของแผนได้ร้อยละ 100										สามารถกำหนดเป็นตัวเลขรายได้ได้ ให้พิจารณาเป้าหมายการอื่นที่สามารถแสดงผลผลิต/ผลลัพธ์ของแผนชุมชนได้ ทั้งนี้ผลงานตามแผนจะนับเฉพาะกิจกรรมของสวพส. เท่านั้น	
	4.จัดให้มีการศึกษาค้นคว้า วิจัย พัฒนา และเผยแพร่ข้อมูลและสารสนเทศเกี่ยวกับการพัฒนาพื้นที่สูงอย่างครบวงจร เช่น ด้านการผลิต การตลาด มาตรฐานผลิตภัณฑ์ การขนส่งสินค้า ตลอดจนเป็นศูนย์ประสานงานและส่งเสริมการดำเนินการดังกล่าว	1.4 จำนวนกลุ่มในชุมชนที่ได้รับการส่งเสริมให้มีการบริหารจัดการด้านการผลิตและการตลาด (หน่วย: กลุ่ม)	7	6	-	-	5	2	4	6	8	10	ตัวชี้วัดผลลัพธ์ <u>เงื่อนไข</u> - จำนวนกลุ่มในชุมชนนับเฉพาะพื้นที่ที่ไม่นับซ้ำในปี 2558 - กลุ่มชุมชนต้องมีการจัดการด้านการผลิต การตลาด การจัดการหลังการเก็บเกี่ยว และโลจิสติกส์ (เชื่อมโยงกับศูนย์พัฒนาโครงการหลวง) อย่างน้อย 6 กลุ่ม หากจำนวนไม่ครบ 6 กลุ่ม ให้ปรับลด 0.5 คะแนนต่อกลุ่มชุมชนจากคะแนนรวมทั้งหมด

ยุทธศาสตร์	วัตถุประสงค์ การจัดตั้ง ตามกฎหมาย	ตัวชี้วัด	น้ำหนัก (ร้อยละ)	เป้าหมาย ปี 2559	ข้อมูลพื้นฐาน (Baseline data)			เกณฑ์การให้คะแนน					หมายเหตุ
					2556	2557	2558	1	2	3	4	5	
	6.ให้บริการด้านการ ให้คำปรึกษาและการ ให้บริการในด้านต่างๆ ที่เกี่ยวกับการพัฒนา พื้นที่สูงที่ได้รับ การศึกษา ค้นคว้า วิจัย และพัฒนา	1.5 ร้อยละของชุมชนที่ปฏิบัติตามแผน ขอบเขตที่ดินไปใช้ประโยชน์ในการ อนุรักษ์และฟื้นฟู ทรัพยากรธรรมชาติและ สิ่งแวดล้อม (หน่วย: ร้อยละ)	8	80	-	-	-	60	70	80	90	100	ตัวชี้วัดผลผลิต เป็นตัวชี้วัดต่อเนื่องที่ใช้วัดผลลัพธ์ที่มี ความสอดคล้องกับตัวชี้วัดตามแผน ยุทธศาสตร์ สวพส. ระยะที่ 2 (พ.ศ. 2556-2559) ที่กำหนดให้ชุมชน เป้าหมาย มีความมั่นคงด้านอาหาร มี รายได้ที่เพียงพอและเท่าเทียมกันบน ฐานความรู้และการใช้ประโยชน์จาก ทรัพยากร ธรรมชาติอย่างเหมาะสม ตามศักยภาพของพื้นที่
	8.จัดแสดงนิทรรศการ ด้านการเกษตร ด้าน ความหลากหลายทาง ชีวภาพ และด้านอื่นๆ ด้านนิเวศบริการ จัดการแหล่งท่องเที่ยว และพักผ่อนทางด้าน การเกษตรและ วัฒนธรรม รวมทั้งเป็น ศูนย์เรียนรู้ทางการ เกษตรและการอนุรักษ์	1.6 การดำเนินงานของอุทยานหลวงราช พฤกษ์ 1.6.1 จำนวนนักท่องเที่ยวที่เข้า เยี่ยมชมอุทยานหลวงราชพฤกษ์ (หน่วย: คน)  1.6.2 รายได้จากการเก็บค่าเข้าชม (หน่วย : ล้านบาท)	15  (7)  (8)	750542   22.07	651,317   24.22	699,043   19.25	750542   22.76	698,004   20.53	724,273   21.30	750542   22.07	776,810   22.84	803,080   23.61	- ตัวชี้วัดผลผลิต   - ตัวชี้วัดผลลัพธ์ ค่าเฉลี่ยของรายได้ในปี 2556-2558 เท่ากับ 22.07 ล้านบาท

ยุทธศาสตร์	วัตถุประสงค์ การจัดตั้ง ตามกฎหมาย	ตัวชี้วัด	น้ำหนัก (ร้อยละ)	เป้าหมาย ปี 2559	ข้อมูลพื้นฐาน (Baseline data)			เกณฑ์การให้คะแนน					หมายเหตุ	
					2556	2557	2558	1	2	3	4	5		
	พันธู์พืช อันเป็นการ ส่งเสริมและสนับสนุน การดำเนินงานตาม วัตถุประสงค์ของ สถาบัน													
มิติที่ 2 มิติด้านคุณภาพการให้บริการ (ร้อยละ 10)														
<ul style="list-style-type: none"> <li>ความพึงพอใจของผู้รับบริการ</li> </ul>	2.1 ระดับความสำเร็จของการสำรวจ ความพึงพอใจและพัฒนาการ ให้บริการ (หน่วย: ระดับ)	10	3	-	-	5	1	2	3	4	5	- ตัวชี้วัดบังคับ - รายละเอียดเกณฑ์การให้คะแนน ตามหนังสือเวียน ที่ 1200/ว14 ลงวันที่ 20 สิงหาคม 2558		
	<b>เกณฑ์การให้คะแนน</b> <u>ระดับ 1</u> ร้อยละ 70 <u>ระดับ 2</u> ร้อยละ 75 <u>ระดับ 3</u> ร้อยละ 80 และองค์การมหาชนเสนอรายงานผลการปรับปรุงงานตามผลการสำรวจของปีงบประมาณ พ.ศ. 2558 ต่อคณะกรรมการองค์การมหาชน <u>ระดับ 4</u> ร้อยละ 85 และองค์การมหาชนเสนอรายงานผลการปรับปรุงงานตามผลการสำรวจของปีงบประมาณ พ.ศ. 2558 ต่อคณะกรรมการองค์การมหาชน <u>ระดับ 5</u> ร้อยละ 90 และองค์การมหาชนเสนอรายงานผลการปรับปรุงงานตามผลการสำรวจของปีงบประมาณ พ.ศ. 2558 ต่อคณะกรรมการองค์การมหาชน													



ยุทธศาสตร์	วัตถุประสงค์การจัดตั้งตามกฎหมาย	ตัวชี้วัด	น้ำหนัก (ร้อยละ)	เป้าหมาย ปี 2559	ข้อมูลพื้นฐาน (Baseline data)			เกณฑ์การให้คะแนน					หมายเหตุ
					2556	2557	2558	1	2	3	4	5	
มิติที่ 3 มิติด้านประสิทธิภาพของการปฏิบัติงาน (ร้อยละ 11)													
• การบริหารงบประมาณ		3.1 ร้อยละของการเบิกจ่ายตามแผนการใช้จ่ายเงิน (หน่วย: ร้อยละ)	3	90	100	100	100	80	85	90	95	100	- ตัวชี้วัดบังคับ - รายละเอียดเกณฑ์การให้คะแนนตามหนังสือเวียน ที่ 1200/ว14 ลงวันที่ 20 สิงหาคม 2558
		3.2 ระดับความสำเร็จของการดำเนินการตามมาตรการประหยัดพลังงานขององค์การมหาชน (หน่วย: ระดับ)	2	3	-	-	-	1	2	3	4	5	- ตัวชี้วัดบังคับ - รายละเอียดเกณฑ์การให้คะแนนตามหนังสือเวียน ที่ 1200/ว14 ลงวันที่ 20 สิงหาคม 2558
		3.3 การประหยัดน้ำ (หน่วย: ระดับ)	2	3	-	-	-	1	2	3	4	5	- ตัวชี้วัดบังคับ - รายละเอียดเกณฑ์การให้คะแนนตามหนังสือเวียน ที่ 1200/ว14 ลงวันที่ 20 สิงหาคม 2558
• ประสิทธิภาพของการปฏิบัติงาน		3.4 จำนวนพื้นที่ขยายผลโครงการหลวงที่มีการเพิ่มประสิทธิภาพการรายงานผลการปฏิบัติงานและนำไปใช้ประโยชน์ (หน่วย: ระดับ)	4	3	-	-	5	1	2	3	4	5	- ตัวชี้วัดเลือก 2 พื้นที่ขยายผลโครงการหลวงที่มีปัญหาการเข้าถึงพื้นที่กำหนดให้รายงานผลการปฏิบัติงานได้ล่าช้ากว่ากว่ามาตรฐาน 7 วันทำการ

ยุทธศาสตร์	วัตถุประสงค์ การจัดตั้ง ตามกฎหมาย	ตัวชี้วัด	น้ำหนัก (ร้อยละ)	เป้าหมาย ปี 2559	ข้อมูลพื้นฐาน (Baseline data)			เกณฑ์การให้คะแนน					หมายเหตุ
					2556	2557	2558	1	2	3	4	5	
		<b>เกณฑ์การให้คะแนน</b> ระดับ 1 จำนวนพื้นที่ขยายผลโครงการหลวง 25 แห่ง ระดับ 2 จำนวนพื้นที่ขยายผลโครงการหลวง 27 แห่ง ระดับ 3 จำนวนพื้นที่ขยายผลโครงการหลวง 29 แห่ง ระดับ 4 จำนวนพื้นที่ขยายผลโครงการหลวง 29 แห่ง และมีศูนย์การเรียนรู้ข้อมูล 3 แห่ง ระดับ 5 จำนวนพื้นที่ขยายผลโครงการหลวง 29 แห่ง และมีศูนย์การเรียนรู้ข้อมูล 5 แห่ง											
<b>มิติที่ 4 มิติด้านการกำกับดูแลกิจการและการพัฒนาองค์กร (ร้อยละ 19)</b>													
●การกำกับดูแลกิจการ		4.1 ระดับการพัฒนาด้านการกำกับดูแล กิจการ (หน่วย: ระดับ)	10	3	5	5	5	1	2	3	4	5	- ตัวชี้วัดบังคับ - รายละเอียดเกณฑ์การให้คะแนน ตามหนังสือเวียน ที่ 1200/ว14 ลงวันที่ 20 สิงหาคม 2558
		4.2 ระดับคุณธรรมและความโปร่งใสการ ดำเนินงานของหน่วยงาน (หน่วย: ระดับ)	5	3	-	-	5	1	2	3	4	5	- ตัวชี้วัดบังคับ - รายละเอียดเกณฑ์การให้คะแนน ตามหนังสือเวียน ที่ 1200/ว14 ลงวันที่ 20 สิงหาคม 2558
		4.3 ระดับความสำเร็จของการ ประเมินผลการดำเนินงานตามที่ กำหนดไว้ในกฎหมายจัดตั้ง (หน่วย: ระดับ)	4	3	-	-	-	1	2	3	4	5	- ตัวชี้วัดเลือก

ยุทธศาสตร์	วัตถุประสงค์ การจัดตั้ง ตามกฎหมาย	ตัวชี้วัด	น้ำหนัก (ร้อยละ)	เป้าหมาย ปี 2559	ข้อมูลพื้นฐาน (Baseline data)			เกณฑ์การให้คะแนน					หมายเหตุ
					2556	2557	2558	1	2	3	4	5	
					<b>เกณฑ์การให้คะแนน</b> <u>ระดับ 1</u> 1) องค์การมหาชนจัดให้มีการประเมินผลความคุ้มค่าโดยสถาบัน อัครกร คณะบุคคลหรือบุคคลที่มีความเป็นกลาง และมีความเชี่ยวชาญด้านการประเมินผลจากภายนอก 2) ผู้ที่จะทำการตรวจประเมินภายนอกนั้น จะต้องได้รับการคัดเลือก หรือแต่งตั้งตามวิธีการที่คณะกรรมการองค์การมหาชน กำหนด <u>ระดับ 2</u> - <u>ระดับ 3</u> 1) นำเสนอผลการประเมินความคุ้มค่าต่อคณะกรรมการองค์การมหาชน 2) ส่งสำเนารายงานดังกล่าวมายังสำนักงาน ก.พ.ร <u>ระดับ 4</u> - <u>ระดับ 5</u> องค์การมหาชนเสนอแผนการปรับปรุงและพัฒนาหน่วยงานต่อคณะกรรมการองค์การมหาชนเพื่อพิจารณา								
<b>น้ำหนักรวม</b>		100											



เอกสารแนบคำรับรองการปฏิบัติงานของสถาบันวิจัยและพัฒนาพื้นที่สูง(องค์การมหาชน) ประจำปีงบประมาณ พ.ศ. 2559  
เงินงบประมาณ และรายได้ 3 ปีซ้อนหลัง

	เงินงบประมาณที่ได้รับ	รายได้ (หลังหักค่าใช้จ่าย)
ปีงบประมาณ พ.ศ. 2556	420,897,000	45,034,892.02
ปีงบประมาณ พ.ศ. 2557	502,999,600	59,588,577.37
ปีงบประมาณ พ.ศ. 2558	537,302,700	100,226,890.40

เงินทุนสะสม ณ 30 กันยายน 2558

108,205,565.37 บาท

จำแนกรายการตามแผนการใช้จ่ายเงิน ประจำปีงบประมาณ พ.ศ. 2559

เงินงบประมาณที่ได้รับ (เงินอุดหนุน) ระบุจำนวนค่าครุภัณฑ์ ที่ดิน สิ่งก่อสร้าง (ถ้ามี)	566,650,300 บาท	
เงินทุน	-	
เงินรายได้		
	รายได้จากการดำเนินงาน	107,786,365.90 บาท
	รายได้อื่น ๆ	
	▪ ดอกเบี้ยเงินฝาก	2,531,929.22 บาท
	▪ เงินบริจาค	-
	รวม	110,318,295.12 บาท (เป็นรายได้ก่อนหักค่าใช้จ่าย)

คณะกรรมการองค์การมหาชน

กรรมการองค์การมหาชน	วันที่ได้รับการแต่งตั้ง	วันที่หมดวาระ	สถานะ
1. ดร.อำพน กิตติอำพน	30 ก.ค. 2558	29 ก.ค. 2561	▪ อยู่ในวาระ
2. เลขาธิการมูลนิธิโครงการหลวง			▪ อยู่ในวาระ
3. เลขาธิการ ก.ป.ร.			▪ อยู่ในวาระ
4. ปลัดกระทรวงเกษตรและสหกรณ์			▪ อยู่ในวาระ
5. ปลัดกระทรวงมหาดไทย			▪ อยู่ในวาระ
6. ปลัดกระทรวงทรัพยากรธรรมชาติและสิ่งแวดล้อม			▪ อยู่ในวาระ
7. นายมีงขวัญ วิชารังสฤษดิ์	30 ก.ค. 2558	29 ก.ค. 2561	▪ อยู่ในวาระ
8. รศ.ดร.อนุมาจุ บัญประกอบ	30 ก.ค. 2558	29 ก.ค. 2561	▪ อยู่ในวาระ
9. นายอัชพร จารุจินดา	30 ก.ค. 2558	29 ก.ค. 2561	▪ อยู่ในวาระ
10. นายสุทัศน์ ปลื้มปัญญา	30 ก.ค. 2558	29 ก.ค. 2561	▪ อยู่ในวาระ
11. นางสาวรุจิรา रिมนต์	30 ก.ค. 2558	29 ก.ค. 2561	▪ อยู่ในวาระ

โครงสร้างองค์กร

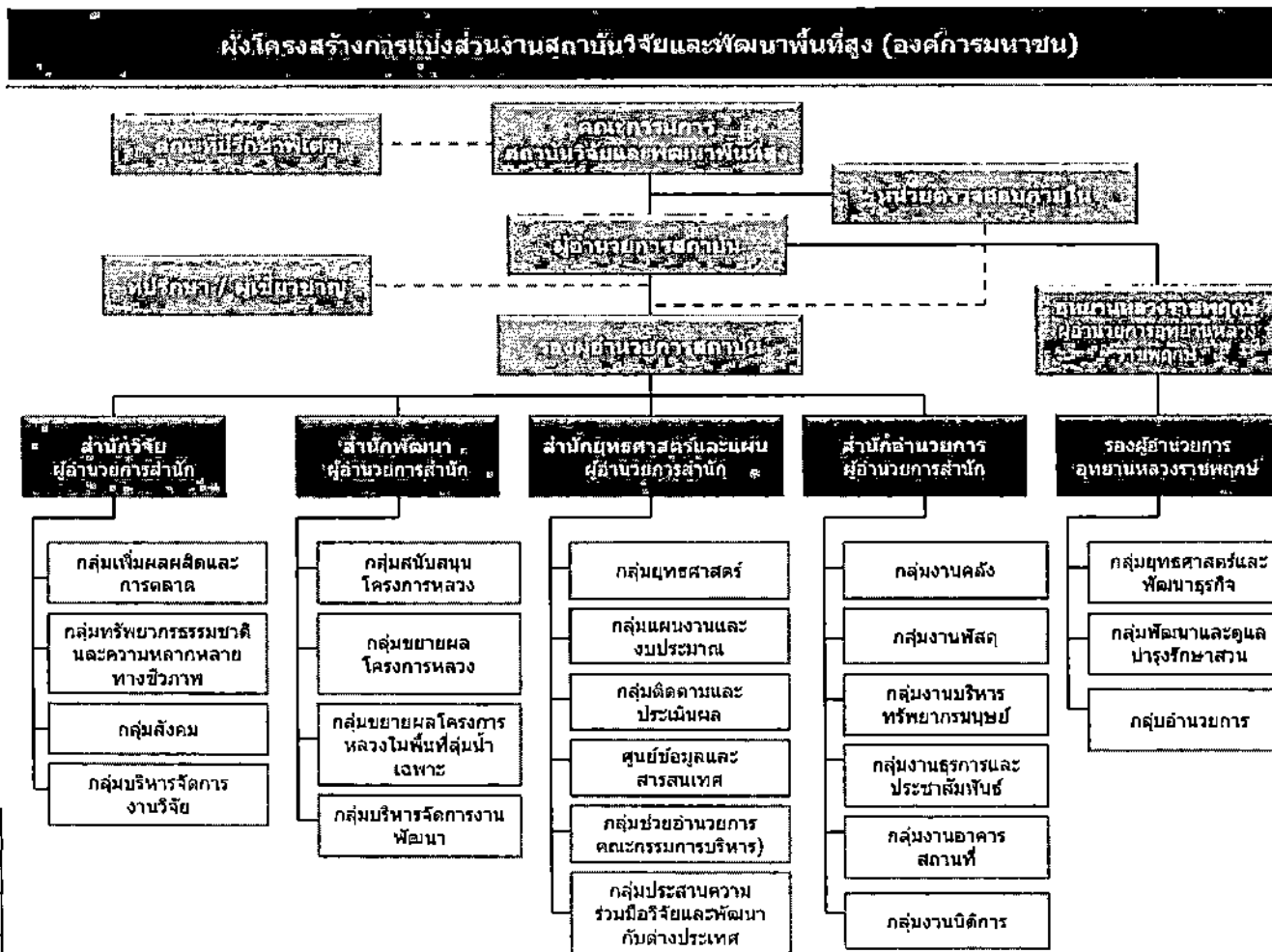

ผู้อำนวยการ	1
รองผู้อำนวยการ	2
ผู้อำนวยการอุทยานฯ	1
ผู้อำนวยการสำนัก	7
ผู้เชี่ยวชาญ/ที่ปรึกษา	3
เจ้าหน้าที่	193
ลูกจ้าง	629
<b>รวม</b>	<b>836</b>

วัตถุประสงค์การจัดตั้งตามกฎหมาย	สรุปผลงานที่สำคัญในปีงบประมาณ พ.ศ. 2558
<p>1. ส่งเสริม สนับสนุนการวิจัยและการพัฒนางานโครงการหลวง</p>	<ol style="list-style-type: none"> <li>1. การวิจัยและพัฒนา เป็นการวิจัยเพื่อสนับสนุนงานโครงการหลวงและขยายผลโครงการหลวงดำเนินงานวิจัย 37 โครงการ</li> <li>2. พัฒนาศูนย์พัฒนาโครงการหลวงให้เป็นศูนย์การเรียนรู้เพื่อการพัฒนาพื้นที่สูงอย่างยั่งยืน โดยการนำเอาความรู้ใหม่ๆ จากผลงานวิจัย และองค์ความรู้ที่เกิดขึ้นจากทักษะและประสบการณ์ของเจ้าหน้าที่โครงการหลวง เกษตรกร และผู้ปฏิบัติในพื้นที่ ไปถ่ายทอดให้กับเกษตรกรในพื้นที่ศูนย์พัฒนาโครงการหลวงทั้ง 38 แห่ง มีผู้ได้รับการถ่ายทอดความรู้รวม 48,366 คน</li> <li>3. ขยายผลสำเร็จของโครงการหลวง ไปยังพื้นที่สูงอื่นๆ จำนวน 161 แห่ง ใน 15 จังหวัด</li> <li>4. จัดทำแผนชุมชนในพื้นที่ขยายผลโครงการหลวงโดยการมีส่วนร่วมของชุมชนและมีกระบวนการขับเคลื่อนไปสู่แผนปฏิบัติ</li> <li>5. การนำผลงานวิจัยไปใช้ประโยชน์ 10 เรื่อง ได้แก่ (1) ผลิตภัณฑ์เจลแต้มสิว (2) วิธีการตัดแต่งกิ่งกาแฟอราบิก้า ที่สามารถเพิ่มผลผลิตกาแฟได้ 20 เปอร์เซ็นต์ (3) วิธีการใช้ GA<sub>3</sub> เพื่อปลิดผลอ่อนและสามารถลดต้นทุนแรงงานในการปลิดผล 50 เปอร์เซ็นต์ ในอุ่นพันธุ์ Beauty Seedless (4) ชีวภัณฑ์ป้องกันโรคเหี่ยวเหี่ยว (5) วิธีการผลิตเมล็ดพันธุ์ข้าวท้องถิ่นที่บริสุทธิ์ (6) การปลูกแซมพริกใต้ระบบควบคุม (7) วิธีการจัดการธาตุอาหารเพื่อเพิ่มผลผลิตข้าวไร่ (8) ชีวภัณฑ์ป้องกันโรคหลังการเก็บเกี่ยว (9) ระบบการปลูกข้าวโพดไม่เผาไร่ร่วมกับการปลูกพืชตระกูลถั่ว (10) การผลิตเมล็ดพันธุ์เฮมพ์ (พันธุ์รับรอง) ที่มี THC ต่ำกว่าระดับที่กฎหมายกำหนด</li> <li>6. นำแผนที่ขอบเขตที่ดินรายแปลงของเกษตรกรไปใช้ประโยชน์ในการอนุรักษ์ทรัพยากรธรรมชาติและสิ่งแวดล้อม 15 พื้นที่</li> </ol>
<p>2. สนับสนุนการวิจัย รวบรวมและเก็บรักษาวัฒนธรรมใหม่ เสริมสร้างและรักษาภูมิปัญญาท้องถิ่น ตลอดจนรักษาคุณค่าของความหลากหลายทางชีวภาพบนพื้นที่สูง</p>	<ol style="list-style-type: none"> <li>1. วิจัยและพัฒนาชีวภัณฑ์ป้องกันกำจัดศัตรูพืชและผลิตภัณฑ์สำหรับการปลูกพืชเศรษฐกิจบนพื้นที่สูง สำหรับป้องกันกำจัดโรคผลเน่าเสาวรส และป้องกันกำจัดแมลงศัตรูพริกที่สำคัญ (ชีวภัณฑ์ป้องกันโรคหลังการเก็บเกี่ยว)</li> <li>2. ศึกษารวบรวมภูมิปัญญาการใช้พืชสมุนไพรท้องถิ่น 172 ตำรับ 585 พืชสมุนไพร</li> <li>3. รวบรวมองค์ความรู้การใช้ประโยชน์จากพืช รวม 463 ชนิด แบ่งเป็นพืชอาหาร 291ชนิด พืชสมุนไพร 159 ชนิด และพืชใช้สอยอื่นๆ 13 ชนิด เป็นพืชที่ต้องการฟื้นฟู 73 ชนิด</li> <li>4. รวบรวมและทบทวนภูมิปัญญาท้องถิ่นการใช้ประโยชน์สมุนไพร และยาพื้นบ้าน ทั้งสิ้น 896 ชนิด เพิ่มเติมในปีงบประมาณนี้ จำนวน 62 ชนิด 6 ตำรับ ได้คัดเลือกสมุนไพรและภูมิปัญญาท้องถิ่นที่มีศักยภาพมาเพื่อพัฒนาเป็นผลิตภัณฑ์เชิงพาณิชย์ ในการใช้บำรุงสุขภาพ 5 ชนิด และผลิตภัณฑ์ขั้วสารพิษออกจากร่างกาย 1 ตำรับ และพัฒนาผลิตภัณฑ์เพื่อใช้รักษาสุขภาพ ลดรายจ่ายและเสริมสร้างรายได้ให้แก่คนในชุมชน จำนวน 5 ผลิตภัณฑ์ ศึกษาวิธีการขยายพันธุ์พืชสมุนไพรที่สำคัญในพื้นที่และในห้องปฏิบัติการ รวม 34 ชนิด วิจัยเชิงปฏิบัติการเพื่ออนุรักษ์และฟื้นฟูการปลูกพืชสมุนไพร โดยกระบวนการมี</li> </ol>

วัตถุประสงค์การจัดตั้งตามกฎหมาย	สรุปผลงานที่สำคัญในปีงบประมาณ พ.ศ. 2558
	<p>ส่วนร่วมของชุมชน โดยชุมชนมีการฟื้นฟูการปลูกพืชสมุนไพรบนพื้นที่สูง 4 ชุมชน 42 ชนิด 2,045 ต้น ในพื้นที่รอบครัวเรือน พื้นที่ทางการเกษตร และป่ารอบชุมชน พื้นพ่องค์ความรู้และภูมิปัญญาการใช้สมุนไพรและยาพื้นบ้านสู่เยาวชนและคนรุ่นใหม่จากการถ่ายทอดของปราชญ์ชุมชน</p> <p>5. การเสริมสร้างความเข้มแข็งของชุมชนให้สามารถ วิเคราะห์ กำหนดแนวทาง และบริหารจัดการงานพัฒนาได้ด้วยตนเอง</p> <p>6. เผยแพร่องค์ความรู้และภูมิปัญญาการใช้ประโยชน์พืชท้องถิ่นบนพื้นที่สูงผ่านเครือข่าย H-KM ของสถาบัน</p>
<p>3. ส่งเสริมและประสานความร่วมมือกับมูลนิธิโครงการหลวง ส่วนราชการ รัฐวิสาหกิจ หน่วยงานของรัฐและสถาบันการศึกษาที่เกี่ยวข้อง และภาคเอกชนทั้งในประเทศและต่างประเทศในการศึกษา ค้นคว้า วิจัย พัฒนา และการถ่ายทอดข้อมูลและเทคโนโลยีบนพื้นที่เหมาะสมสู่ชุมชน</p>	<p>1. งานวิจัยที่ส่งมอบโครงการหลวง 9 เรื่อง</p> <ul style="list-style-type: none"> <li>- การวิจัยด้านการจัดการหลังการเก็บเกี่ยว 4 เรื่อง ได้แก่ กุหลาบ เบญจมาศ ไฮเดรนเยีย และบรรจุกัญห้อุ่น</li> <li>- การวิจัยชีวภัณฑ์/ผลิตภัณฑ์ 5 เรื่อง ได้แก่ ผลิตภัณฑ์ 2 ชนิด คือ น้ำมันมะเดื่อ และ Toner ชีวภัณฑ์ 3 ชนิด คือ ดินแบบชีวภัณฑ์ป้องกันโรคผลเน่า <i>Phytophthora sp.</i> ของเสาวรส ดินแบบสารสกัดสมุนไพรป้องกันกำจัดไรขาวพริก และสารที่โรโมนดึงดูดแมลงวันแดง</li> </ul> <p>2. การบูรณาการงานวิจัยกับหน่วยงานภายนอก 6 หน่วยงาน ทั้งภายในประเทศและต่างประเทศ เพื่อพัฒนาพื้นที่สูงอย่างยั่งยืน และเพื่อต่อยอดงานวิจัยบนพื้นที่สูงของมูลนิธิโครงการหลวงในการพัฒนาชุมชนบนพื้นที่สูงให้มีความเป็นอยู่ที่ดีขึ้นอย่างเป็นรูปธรรม</p> <p>3. การบูรณาการงานตามแผนแม่บทศูนย์พัฒนาโครงการหลวงและแผนแม่บทโครงการขยายผลโครงการหลวง 22 หน่วยงาน</p>
<p>4. จัดให้มีการศึกษา ค้นคว้า วิจัย พัฒนาและเผยแพร่ข้อมูลและสารสนเทศเกี่ยวกับการพัฒนาพื้นที่สูงอย่างครบวงจร เช่น ด้านการผลิต การตลาด มาตรฐานผลิตภัณฑ์การขนส่งสินค้า ตลอดจนเป็นศูนย์ประสานงานและส่งเสริมการดำเนินการดังกล่าว</p>	<p>1. เกษตรกรในพื้นที่ดำเนินงานของสวพส. มีรายได้จากการส่งเสริม 168,358,550 บาท ที่เกิดจากการจำหน่ายในตลาดท้องถิ่น ตลาดชุมชน ตลาดข้อตกลง ตลาดโครงการหลวงและโครงการขยายผลโครงการหลวง</p>
<p>5. ร่วมมือและแลกเปลี่ยนการพัฒนาทางวิชาการด้านการวิจัยและพัฒนาพื้นที่สูงในระดับนานาชาติ</p>	<p>ความร่วมมือและแลกเปลี่ยนการพัฒนาทางวิชาการด้านการวิจัยและพัฒนาพื้นที่สูงในระดับนานาชาติ ดังนี้</p> <p>1. ความร่วมมือทางวิชาการไทย-โคลอมเบีย สถาบันได้ประสานงานกับหน่วยงาน Unidad Administrativa Especial Para La Consolidacion Territorial (UACT) ของประเทศโคลอมเบีย เพื่อจัดทำโครงการความร่วมมือระยะที่ 2 แต่ยังไม่มีความก้าวหน้าจากฝ่ายโคลอมเบีย เนื่องจากสถานการณ์ทางการเมือง</p>

วัตถุประสงค์การจัดตั้งตามกฎหมาย	สรุปผลงานที่สำคัญในปีงบประมาณ พ.ศ. 2558
	<p>ภายในประเทศโคลอมเบีย</p> <ol style="list-style-type: none"> <li>2. ความร่วมมือทางวิชาการไทย-ลาว สถาบันร่วมกับมูลนิธิโครงการหลวง ได้ส่งคณะเจ้าหน้าที่ไปติดตามประเมินผลการดำเนินโครงการระยะเวลา 5 ปี ในพื้นที่แขวงอุดมไซ ร่วมกับเกษตรกรและเจ้าหน้าที่ของ สปป.ลาว และให้คำแนะนำเกี่ยวกับแนวทางการดำเนินกิจกรรมพัฒนาอาชีพ และทำการเกษตรตามแนวทางโครงการหลวง รวมทั้ง ประชุมหารือร่วมกับเอกอัครราชทูตไทย ณ กรุงเวียงจันทน์ เรื่องแนวทางการดำเนินโครงการต่อเนื่อง หลังจากสิ้นสุดการดำเนินโครงการของ UNODC ประจำปี สปป. ลาว ในเดือนมีนาคม 2558 และเข้าร่วมการประชุมไตรภาคี เพื่อสรุปผลการดำเนินโครงการในช่วง 5 ปี ซึ่งมีเกษตรกรเข้าร่วมการปลูกผักจำนวน 163 ครัวเรือน จาก 19 หมู่บ้าน จำนวน 255 ไร่ เรือน สร้างรายได้ให้แก่เกษตรกรเฉลี่ย 8.5 ล้านบาท (ประมาณ 34,000 บาท) ต่อไร่ต่อปี ส่วนการปลูกไม้ผล มีเกษตรกรเข้าร่วม 200 ครัวเรือน จาก 29 หมู่บ้าน</li> <li>3. ความร่วมมือทางวิชาการไทย-ภูฏาน ในปี 2558 สถาบันร่วมกับมูลนิธิโครงการหลวง ได้จัดการประชุมหารือแนวทางการดำเนินโครงการความร่วมมือทางวิชาการไทย-ภูฏาน ร่วมกับเจ้าหน้าที่ระดับสูงของฝ่ายภูฏาน และจัดการศึกษาดูงานในพื้นที่ดำเนินงานของมูลนิธิโครงการหลวงให้กับคณะเจ้าหน้าที่ของภูฏาน ในด้านการออกแบบและตกแต่งสวน การวิจัยและส่งเสริมไม้ผลและพืชผักเมืองหนาว ระบบอนุรักษ์ดินและน้ำ และการประมงบนพื้นที่สูง</li> <li>4. ความร่วมมือทางวิชาการไทย-เมียนมาร์ ในปี 2558 สถาบันร่วมกับมูลนิธิโครงการหลวง ได้จัดการศึกษาดูงานด้านการพัฒนาทดแทนพืชเสพติด และการพัฒนาพื้นที่สูงอย่างยั่งยืนในพื้นที่ดำเนินงานของมูลนิธิโครงการหลวง ให้แก่เจ้าหน้าที่ระดับสูงของ UNODC ประจำประเทศเมียนมาร์ และจัดฝึกอบรมและศึกษาดูงานด้านการทำการเกษตรตามแนวทางโครงการหลวง ให้แก่เกษตรกรและเจ้าหน้าที่ UNODC ประจำประเทศเมียนมาร์ จำนวน 15 คน ระยะเวลา 12 วัน รวมทั้ง หารือกับผู้แทน UNODC ประจำเมียนมาร์ เกี่ยวกับการจัดทำและลงนามในหนังสือแสดงเจตจำนงโครงการความร่วมมือทางวิชาการไทย-เมียนมาร์</li> <li>5. ความร่วมมือทางวิชาการกับประเทศอื่น ๆ อาทิ ความร่วมมือด้านการวิจัยและพัฒนา เรื่อง Future Food System และการถ่ายทอดเทคโนโลยีการปรับปรุงการผลิตพืชเมืองหนาวกับ Massey University ประเทศนิวซีแลนด์</li> </ol>
<p>6. ให้บริการด้านการให้คำปรึกษาและการให้บริการในด้านต่างๆที่เกี่ยวกับการพัฒนาพื้นที่สูงที่ได้รับการศึกษา ค้นคว้า วิจัย และพัฒนา</p>	<ol style="list-style-type: none"> <li>1. สถาบันได้ดำเนินการจัดกิจกรรมต่างๆเช่น การอบรม สัมมนา ศึกษาดูงาน จัดทำแปลงสาธิต ติดตามให้คำแนะนำ เพื่อส่งเสริมให้ความรู้เพื่อให้เกษตรกรได้รับการพัฒนาและถ่ายทอดความรู้ตามแนวทางของโครงการหลวง ในปี 2558 มีเกษตรกรที่ได้รับการพัฒนาและถ่ายทอดความรู้ทั้งสิ้น จำนวน 122,757 ราย และสถาบันได้ดำเนินงานพัฒนาและส่งเสริมเกษตรกรด้านการพัฒนาส่งเสริมอาชีพ ด้านการฟื้นฟูอนุรักษ์ทรัพยากรธรรมชาติและด้านการพัฒนาสังคมและชุมชน ตามแนวทางของโครงการหลวง ในพื้นที่โครงการหลวง 38 แห่ง พื้นที่ขยายผลโครงการหลวง 28 แห่ง โครงการขยายผลโครงการหลวงเพื่อแก้ปัญหา</li> </ol>

วัตถุประสงค์การจัดตั้งตามกฎหมาย	สรุปผลงานที่สำคัญในปีงบประมาณ พ.ศ. 2558
	พื้นที่ปลูกฝิ่น 11 พื้นที่ และพื้นที่โครงการ “รักษาน้ำเพื่อพระแม่ของแผ่นดิน” 10 แห่ง และได้มีส่วนร่วมในการส่งเสริมการจัดทำแผนชุมชน ซึ่งจากการสำรวจและประเมินร้อยละของพื้นที่เป้าหมายของประชากรบนพื้นที่สูงที่ได้รับการพัฒนาตามโครงการหลวง และมีแผนชุมชนโดยเกษตรกรและชุมชนแบบมีส่วนร่วมในการกำหนดทิศทาง
7.สนับสนุนและดำเนินการให้มีการรับรองมาตรฐานผลิตภัณฑ์ของสินค้า โครงการหลวง และสินค้าในโครงการของสถาบันจากหน่วยงานในประเทศและต่างประเทศ รวมทั้งดำเนินการให้มีการจดทะเบียนสิทธิบัตรเครื่องหมายการค้าและทรัพย์สินทางปัญญา อื่นๆทั้งในประเทศและต่างประเทศ	<ol style="list-style-type: none"> <li>ยื่นขอจดทะเบียนทรัพย์สินทางปัญญาของสถาบัน จำนวน 13 รายการ</li> <li>สนับสนุนการพัฒนาคุณภาพผลผลิตตามมาตรฐานอาหารปลอดภัยและระบบการตรวจสอบย้อนกลับ เน้นการพัฒนาระบบการจัดการคุณภาพการผลิตพืช และระบบการจัดการสุขลักษณะอาหารในโรงคัดบรรจุ มุสลิมิโครงการหลวง ภายใต้มาตรฐานอาหารปลอดภัย (Food Safety) ซึ่งประกอบด้วย มาตรฐานการเพาะปลูกที่ดี (GAP) มาตรฐานเกษตรอินทรีย์ (Organic) มาตรฐาน GlobalGAP รวมทั้งมาตรฐาน GMP/HACCP</li> </ol>
8.จัดแสดงนิทรรศการด้านการเกษตร ด้านความหลากหลายทางชีวภาพ และด้านอื่นๆ ดำเนินการบริหารจัดการแหล่งท่องเที่ยวและพักผ่อนทางด้านการเกษตรและวัฒนธรรม รวมทั้งเป็นศูนย์เรียนรู้ทางการเกษตรและการอนุรักษ์พันธุ์พืช อันเป็นการส่งเสริมและสนับสนุนการดำเนินกิจการตามวัตถุประสงค์ของสถาบัน	<ol style="list-style-type: none"> <li>เผยแพร่พระราชกรณียกิจฯ เป็นแหล่งเรียนรู้ ส่งเสริมการท่องเที่ยว เชิงเกษตรและวัฒนธรรม ผู้เข้าชม ผู้เข้าชม 770,479 คน (ตั้งแต่ 1 ต.ค. 58 - 26 ส.ค. 58)</li> <li>ผู้เข้ามารับการเรียนรู้ด้าน การเกษตรและความหลากหลายทางชีวภาพ 5,398 คน <ul style="list-style-type: none"> <li>- พัฒนาพื้นที่ป่าชุ่มน้ำให้เป็นแหล่งเรียนรู้จำลอง ได้แก่ ป่า 3 อย่าง ประโยชน์ 4 อย่าง ฝายชะลอน้ำ ป่าเปียก และแนวกันไฟ</li> <li>- จัดทำแผนพัฒนาแหล่งเรียนรู้ แผนพัฒนาสื่อและนักสื่อสารองค์ความรู้</li> </ul> </li> <li>รวบรวมพรรณไม้ 5,455 สายพันธุ์</li> </ol>



ในปีงบประมาณ พ.ศ. 2559 สถาบันวิจัยและพัฒนาพื้นที่สูง(องค์การมหาชน) จะปฏิบัติงานให้เกิดความคุ้มค่าเพื่อประโยชน์ต่อสังคม ดังนี้

1. การสนับสนุนงานโครงการหลวงและขยายผลองค์ความรู้โครงการหลวงไปสู่ชุมชนบนพื้นที่สูงอื่นๆ ให้ครอบคลุมทุกมิติ เพื่อลดผลกระทบและปัญหาต่างๆ ของประเทศ โดยกระบวนการมีส่วนร่วมของชุมชนและภาคส่วนที่เกี่ยวข้อง
2. การพัฒนาการประกอบอาชีพโดยปรับระบบการเพาะปลูกให้สร้างรายได้ในพื้นที่จำกัด และมีกิจกรรมไม่ส่งผลกระทบต่อสิ่งแวดล้อม โดยมีการจัดการด้านการจัดการหลังเก็บเกี่ยว และการวางแผนด้านการผลิตและการตลาดที่ดี
3. การเสริมสร้างความเข้มแข็งของชุมชนให้สามารถ วิเคราะห์ กำหนดแนวทาง และบริหารจัดการงานพัฒนาได้ด้วยตนเอง โดยการใช้ข้อมูลจากแผนชุมชน
4. การส่งเสริมให้ชุมชนมีส่วนร่วมในการอนุรักษ์และฟื้นฟูสิ่งแวดล้อมโดยการทำการเกษตรและอนุรักษ์ฟื้นฟูทรัพยากรธรรมชาติอย่างถูกต้อง
5. การปรับปรุงกระบวนการดำเนินงานให้มีการเชื่อมโยงและบูรณาการทั้งภายในและภายนอกองค์กร
6. การพัฒนาและปรับปรุงอุทยานหลวงราชพฤกษ์ เพื่อเป็นแหล่งเผยแพร่พระราชกรณียกิจของพระบรมวงศานุวงศ์ และเป็นแหล่งเรียนรู้สำหรับเยาวชนและประชาชนทั่วไป
7. การดำเนินงานพัฒนาที่ตรงตามความต้องการของชุมชน และธรรมาภิบาล

ลงชื่อ ..... 

(นางสาวรุจิรา रिम्พิดี)

ผู้อำนวยการสถาบันวิจัยและพัฒนาพื้นที่สูง

วันที่ ๒๕ มีนาคม ๒๕๕๙ 